



**PRÉFÈTE
DE L'OISE**

*Liberté
Égalité
Fraternité*

Direction Départementale des Territoires
Service de l'Aménagement, de l'Urbanisme et de l'Énergie
Bureau Prospective et Connaissance du Territoire

- janvier 2022 -

La conjoncture économique dans l'Oise en période de Covid-19

**Présentation synthétique
en chiffres, en statistiques et en version 1,00**

Le taux de chômage - page 2

Le nombre de demandeurs d'emploi en fin de mois - page 3

Les effectifs salariés du secteur privé - page 5

L'activité partielle - page 6

L'emploi intérimaire - page 7

Les créations d'entreprise - page 8

Les défaillances d'entreprise - page 9

Les exportations/importations - page 11

La construction de logements et de locaux non résidentiels - page 12

Source des données : INSEE, URSSAF, Pôle Emploi, SIRENE, Banque de France, Douanes, SIT@DEL2

Le taux de chômage

en France

Le taux de chômage
au 2ème trimestre 2021

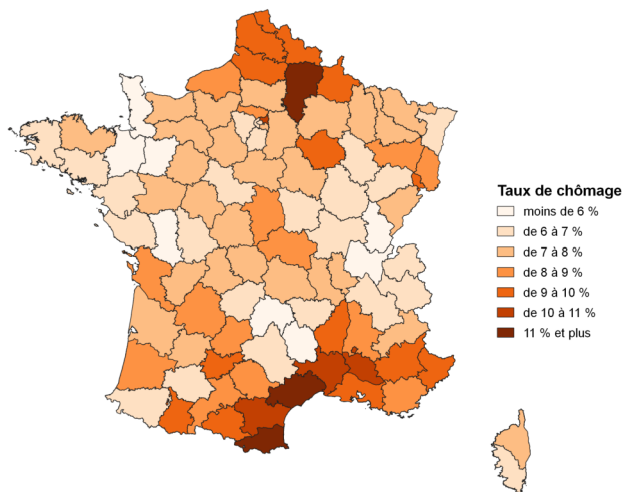

Écart
avec le 2ème trimestre 2020

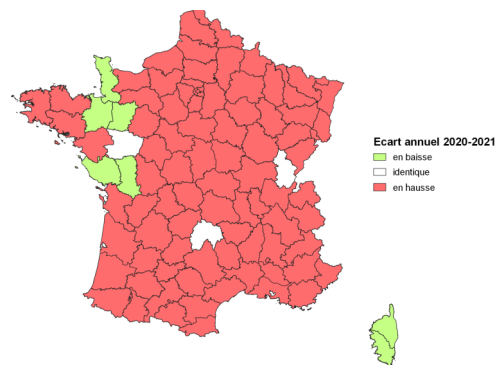

Écart
avec le 2ème trimestre 2019

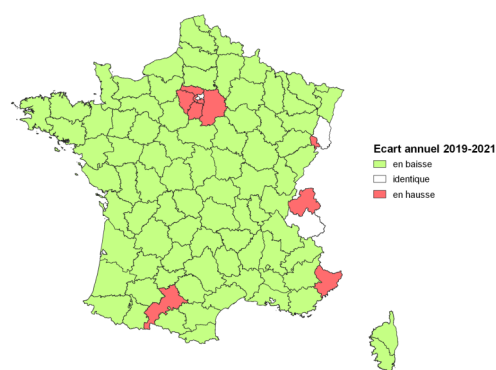

dans l'Oise et en région Hauts-de-France

Variation en points

	2ème trim. 2019	2ème trim. 2020	1er trim. 2021	2ème trim. 2021	dernier trimestre	sur 1 an	sur 2 ans
Oise	8,3	7,4	7,9	7,9	0,0	0,5	-0,4
Nord	10,9	8,7	9,9	9,6	-0,3	0,9	-1,3
Pas-de-Calais	10,3	8,7	9,0	9,1	0,1	0,4	-1,2
Somme	10,0	8,4	9,0	9,1	0,1	0,7	-0,9
Aisne	11,8	9,7	11,2	11,0	-0,2	1,3	-0,8
Hauts-de-France	10,4	8,6	9,4	9,3	-0,1	0,7	-1,1
France métropolitaine	8,2	7,1	7,8	7,8	0,0	0,7	-0,4

Évolution du taux de chômage depuis 2007

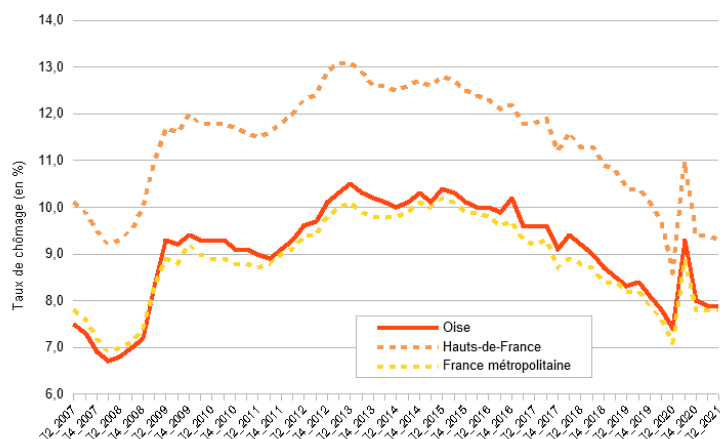

Le nombre de demandeurs d'emploi en fin de mois

Les demandeurs d'emploi inscrits à Pôle emploi sont regroupés en différentes catégories :

Catégorie A	Demandeur sans emploi tenu d'accomplir des actes positifs de recherche d'emploi quelque soit le type de contrat (CDI, CDD, à temps plein, à temps partiel, temporaire ou saisonnier)
Catégorie B	Demandeur ayant exercé une activité réduite courte de 78 heures ou moins au cours du mois et tenu d'accomplir des actes positifs de recherche d'emploi
Catégorie C	Demandeurs ayant exercé une activité réduite de plus de 78 heures au cours du mois et tenu d'accomplir des actes positifs de recherche d'emploi
Catégories A,B,C	Demandeur inscrit à Pôle emploi tenus d'accomplir des actes positifs de recherche d'emploi
Catégorie D	Demandeur sans emploi non tenu d'accomplir des actes positifs de recherche d'emploi (en raison d'un stage, d'une formation, d'une maladie...)
Catégorie E	Demandeur en emploi non tenu d'accomplir des actes positifs de recherche d'emploi (par exemple : bénéficiaires de contrats aidés, créateurs d'entreprise)
Catégories A,B,C,D,E	Demandeurs d'emploi inscrits à Pôle emploi

Les demandeurs d'emploi de catégories A, B et C en France



dans l'Oise et en région Hauts-de-France

	Fin Octobre 2019	Fin Octobre 2020	Fin Juillet 2021	Fin Octobre 2021	Variation en points		
					dernier trimestre	sur 1 an	sur 2 ans
Oise	68 390	71 240	68 890	67 930	-1,4	-4,6	-0,7
Nord	265 420	267 380	256 900	254 180	-1,1	-4,9	-4,2
Pas-de-Calais	135 940	136 260	129 670	128 090	-1,2	-6,0	-5,8
Somme	53 970	54 800	52 980	52 370	-1,2	-4,4	-3,0
Aisne	54 700	55 990	55 140	54 610	-1,0	-2,5	-0,2
Hauts-de-France	578 410	585 670	563 570	557 180	-1,1	-4,9	-3,7
France métropolitaine	5 567 620	5 793 200	5 557 510	5 490 080	-1,2	-5,2	-1,4

Évolution annuelle dans l'Oise

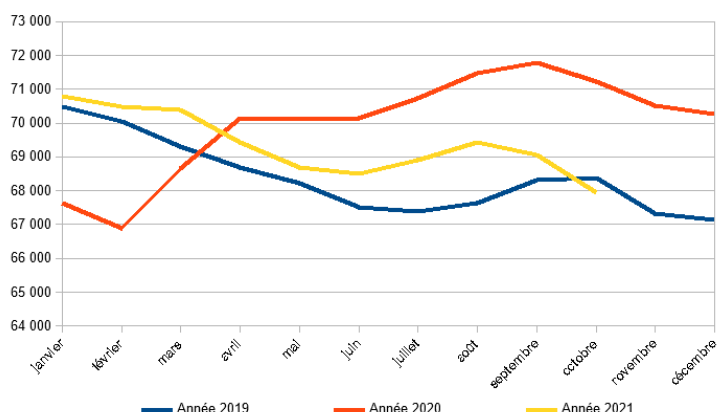

Comparatif - base 100

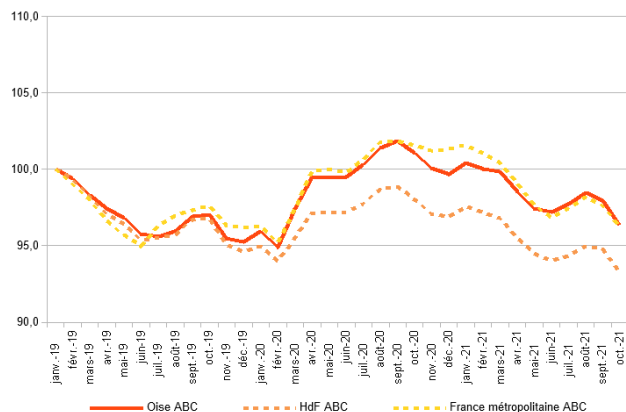

Les demandeurs d'emploi de catégories A

en France



dans l'Oise et en région Hauts-de-France

	Fin Octobre 2019	Fin Octobre 2020	Fin Juillet 2021	Fin Octobre 2021	Variation en points		
					dernier trimestre	sur 1 an	sur 2 ans
Oise	41 030	44 070	40 720	39 560	-2,8	-10,2	-3,6
Nord	171 740	172 530	161 430	156 900	-2,8	-9,1	-8,6
Pas-de-Calais	81 740	80 810	73 650	72 090	-2,1	-10,8	-11,8
Somme	31 350	32 520	30 230	29 120	-3,7	-10,5	-7,1
Aisne	34 440	35 950	33 680	33 350	-1,0	-7,2	-3,2
Hauts-de-France	360 300	365 880	339 710	331 020	-2,6	-9,5	-8,1
France métropolitaine	3 367 270	3 596 610	3 261 780	3 194 500	-2,1	-11,2	-5,1

Évolution annuelle dans l'Oise

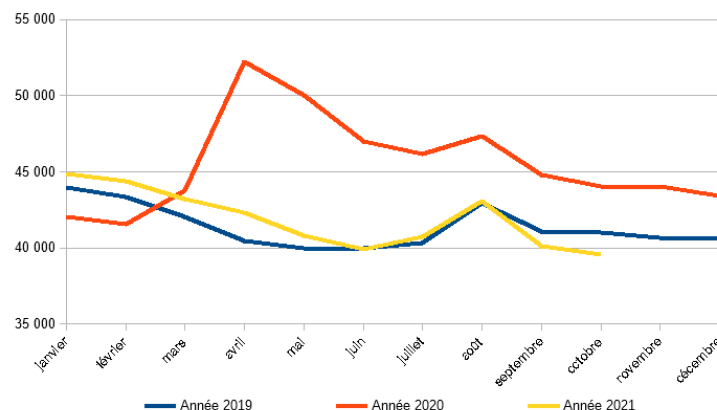

Comparatif - base 100

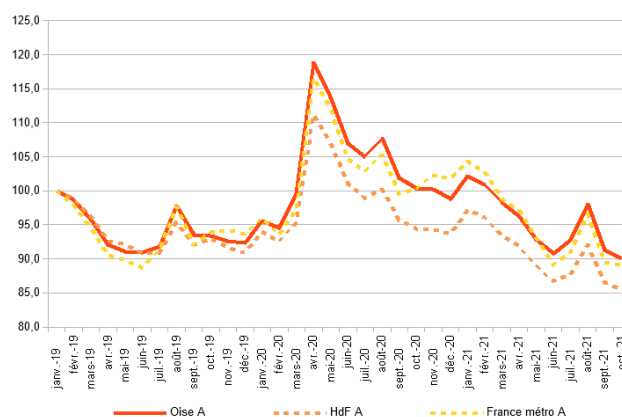

dans les communes de plus de 5 000 habitants

Catégories A, B et C	Nombre (octobre 2021)	Écart sur 1 an	Écart sur 2 ans	Catégories A, B et C	Nombre (octobre 2021)	Écart sur 1 an	Écart sur 2 ans
Beauvais	6 680	-4,71 %	-3,88 %	Montataire	1 650	-5,17 %	-4,07 %
Chambly	800	0,00 %	8,11 %	Mouy	520	-3,70 %	-3,70 %
Chantilly	690	-11,54 %	-5,48 %	Nogent-sur-Oise	2 410	-3,60 %	1,69 %
Clermont	860	-8,51 %	-2,27 %	Noyon	1 700	-3,41 %	-3,41 %
Compiègne	4 080	-0,24 %	2,77 %	Pont-Sainte-Maxence	1 310	-2,24 %	0,00 %
Creil	4 120	-2,83 %	-0,96 %	Saint-Just-en-Chaussée	610	-7,58 %	0,00 %
Crépy-en-Valois	1 130	-6,61 %	-6,61 %	Senlis	1 010	-3,81 %	5,21 %
Gouvieux	470	-9,62 %	-9,62 %	Villers-Saint-Paul	650	-2,99 %	1,56 %
Lamorlaye	510	-5,56 %	2,00 %	Oise	67 930	-4,65 %	-0,67 %
Liancourt	590	-3,28 %	3,51 %	Hauts-de-France	557 180	-4,86 %	-3,67 %
Margny-lès-Compiègne	740	-3,90 %	-1,33 %	France métrop.	5 490 080	-5,23 %	-1,39 %
Méru	1 580	-1,25 %	4,64 %				

Catégorie A	Nombre (octobre 2021)	Écart sur 1 an	Écart sur 2 ans	Catégorie A	Nombre (octobre 2021)	Écart sur 1 an	Écart sur 2 ans
Beauvais	4 190	-11,04 %	-7,71 %	Montataire	1 040	-11,86 %	-11,86 %
Chambly	480	-5,88 %	0,00 %	Mouy	330	0,00 %	-5,71 %
Chantilly	460	-13,21 %	2,22 %	Nogent-sur-Oise	1 550	-7,19 %	-1,27 %
Clermont	490	-15,52 %	-7,55 %	Noyon	1 060	-10,17 %	-7,02 %
Compiègne	2 480	-4,98 %	1,22 %	Pont-Sainte-Maxence	820	-6,82 %	-2,38 %
Creil	2 720	-5,88 %	-2,51 %	Saint-Just-en-Chaussée	340	-15,00 %	-8,11 %
Crépy-en-Valois	630	-13,70 %	-10,00 %	Senlis	610	-8,96 %	3,39 %
Gouvieux	280	-20,00 %	-12,50 %	Villers-Saint-Paul	410	-6,82 %	2,50 %
Lamorlaye	300	-18,92 %	-9,09 %				
Liancourt	340	-10,53 %	3,03 %	Oise	39 560	-10,23 %	-3,58 %
Margny-lès-Compiègne	440	-6,38 %	2,33 %	Hauts-de-France	331 020	-9,53 %	-8,13 %
Méru	1 010	-6,48 %	6,32 %	France métropolitaine	3 194 500	-11,18 %	-5,13 %

Les effectifs salariés du secteur privé

en France

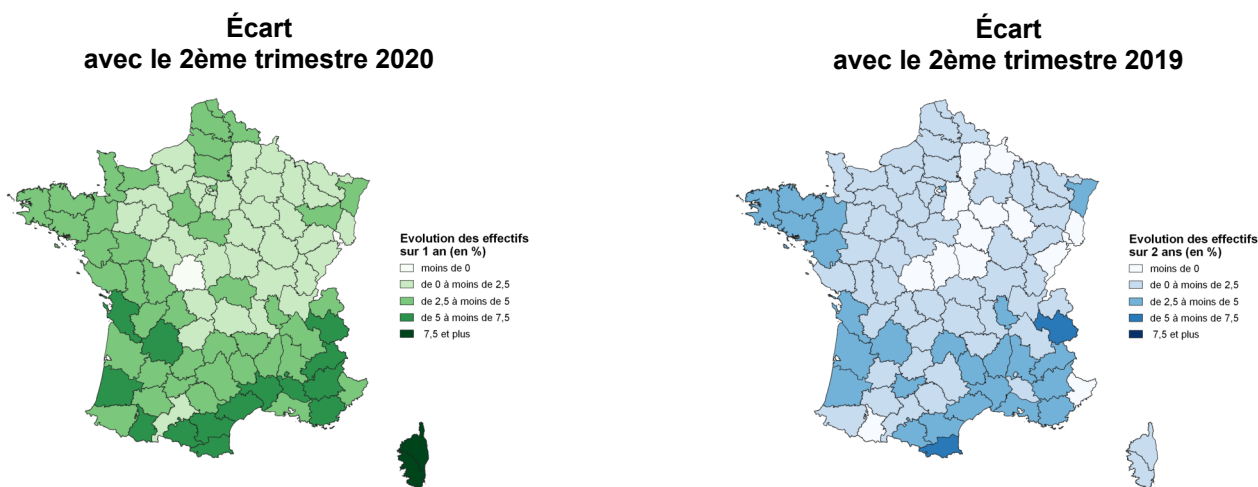

dans l'Oise et en région Hauts-de-France

	2ème trim. 2019	2ème trim. 2020	1er trim. 2021	2ème trim. 2021	Variation en points		
					dernier trimestre	sur 1 an	sur 2 ans
Oise	172 800	169 449	172 613	173 714	0,6	2,5	0,5
Nord	678 227	674 487	686 376	694 019	1,1	2,9	2,3
Pas-de-Calais	304 788	300 440	307 299	310 236	1,0	3,3	1,8
Somme	120 937	118 625	121 403	122 463	0,9	3,2	1,3
Aisne	92 520	90 501	90 961	91 919	1,1	1,6	-0,6
Hauts-de-France	1 369 272	1 353 502	1 378 652	1 392 351	1,0	1,7	1,7
France métropolitaine	17 369 039	17 141 311	17 369 692	17 617 623	1,4	1,4	1,4

Évolution annuelle dans l'Oise

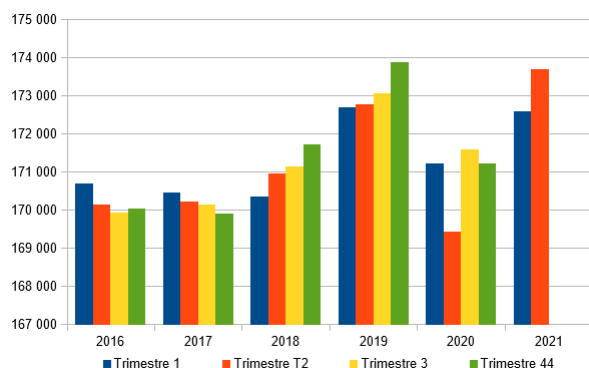

Comparatif - base 100

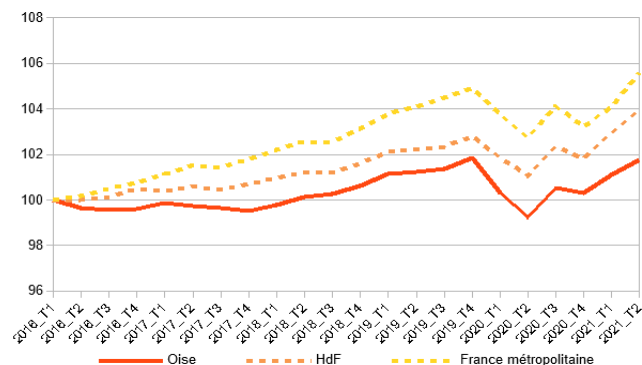

L'activité partielle

Activité partielle ou chômage partiel

Le dispositif de l'activité partielle (ou chômage partiel) permet aux établissements confrontés à des difficultés temporaires de diminuer ou suspendre leur activité tout en assurant aux salariés une indemnisation pour compenser leur perte de salaire.

Les indicateurs présentés sur l'activité partielle concernent les demandes d'autorisation préalables (DAP) déposées par les établissements souhaitant recourir à l'activité partielle en raison de la crise sanitaire, ainsi que les demandes d'indemnisation (DI).

dans l'Oise et en région Hauts-de-France

Nombre de demandes d'indemnisations

	mars 2020	mars 2021	juillet 2021	octobre 2021	Variation en points		
					dernier trimestre	depuis le début de la pandémie	1 an après le début
Oise	9 420	4 060	780	320	-59,0	-96,6	-56,9
Nord	31 860	14 800	2 100	645	-69,3	-98,0	-53,5
Pas-de-Calais	16 475	7 700	1 030	360	-65,0	-97,8	-53,3
Somme	6 530	2 945	470	175	-62,8	-97,3	-54,9
Aisne	5 315	2 035	215	65	-69,8	-98,8	-61,7
Hauts-de-France	69 610	31 545	4 590	1 560	-66,0	-97,8	-54,7
France entière	1 025 960	419 850	77 090	26 275	-65,9	-97,4	-59,1

Effectifs concernés par les demandes d'indemnisations

Effectifs DI	mars 2020	mars 2021	juillet 2021	octobre 2021	Variation en points		
					dernier trimestre	depuis le début de la pandémie	1 an après le début
Oise	67 975	19 485	3 845	1 875	-51,2	-97,2	-71,3
Nord	262 690	90 900	12 405	5 115	-58,8	-98,1	-65,4
Pas-de-Calais	118 780	38 640	5 750	3 705	-35,6	-96,9	-67,5
Somme	45 220	13 550	2 035	1 265	-37,8	-97,2	-70,0
Aisne	34 520	9 570	1 475	1 000	-32,2	-97,1	-72,3
Hauts-de-France	529 185	172 145	25 510	12 960	-49,2	-97,6	-67,5
France entière	6 697 945	2 315 090	466 950	190 915	-59,1	-97,1	-65,4

Evolution du nombre de demandes dans l'Oise

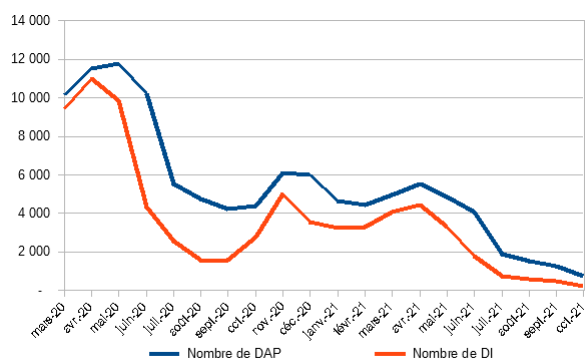

Evolution des effectifs concernés dans l'Oise

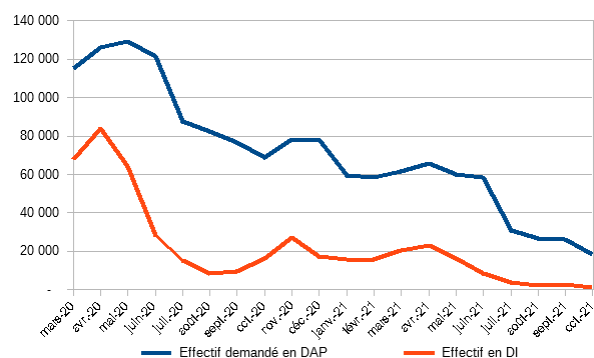

L'emploi intérimaire

Selon l'INSEE, l'intérim, ou travail intérimaire ou travail temporaire, consiste à mettre à disposition provisoire d'entreprises clientes, des salariés qui, en fonction d'une rémunération convenue, sont embauchés et rémunérés à cet effet par l'entreprise de travail temporaire.

Il se caractérise donc par une relation triangulaire entre l'entreprise de travail temporaire, l'entreprise cliente et le salarié, et implique la conclusion de deux contrats : un contrat de mise à disposition (entre l'entreprise de travail temporaire et l'entreprise cliente) et un contrat de mission (entre l'entreprise de travail temporaire et le salarié).

dans l'Oise et en région Hauts-de-France

	2ème trim. 2019	2ème trim. 2020	1er trim. 2021	2ème trim. 2021	Variation en pourcentage		
					dernier trimestre	sur 1 an	sur 2 ans
Oise	10 326	6 844	10 274	10 639	3,6	55,5	3,0
Nord	32 666	23 025	30 825	32 703	6,1	42,0	0,1
Pas-de-Calais	16 541	13 318	16 852	16 687	-1,0	25,3	0,9
Somme	7 378	5 072	6 541	6 773	3,5	33,5	-8,2
Aisne	5 151	3 907	5 164	5 174	0,2	32,4	0,4
Hauts-de-France	72 062	52 166	69 657	71 976	3,3	38,0	-0,1
France métropolitaine	779 501	566 002	737 120	754 401	2,3	33,3	-3,2

Evolution des emplois intérimaires dans l'Oise

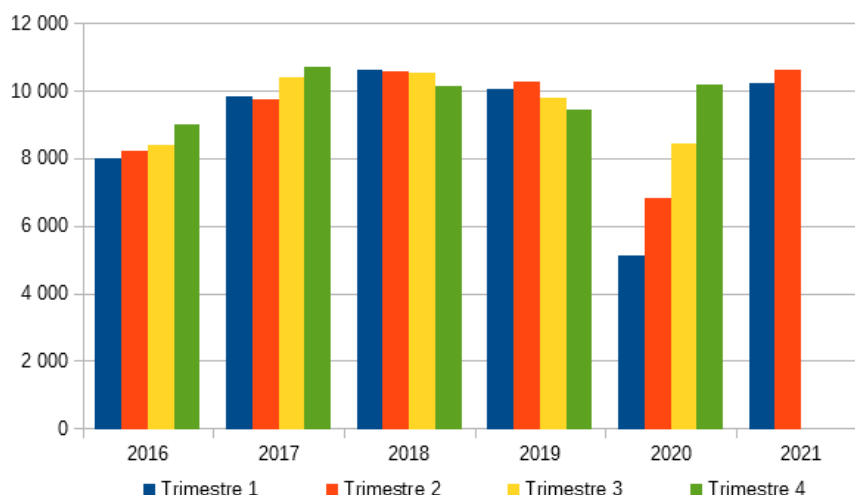

Les créations d'entreprise

L'INSEE caractérise une société comme une entité dotée de la personnalité juridique. Elle est créée dans un but marchand, à savoir, produire des biens ou des services pour le marché, qui peut être une source de profit ou d'autres gains financiers pour son ou ses propriétaires ; elle est la propriété collective de ses actionnaires, qui ont le pouvoir de désigner les administrateurs responsables de sa direction générale.

Les sociétés exercent leur activité sous de nombreuses formes juridiques ; les plus fréquentes sont :

- la SARL, société groupant des associés dont la responsabilité est limitée à leur apport personnel
- la Société Anonyme (SA) où l'exercice de l'activité est séparé de la responsabilité des actionnaires
- la société civile, présente notamment dans les professions libérales et l'immobilier.

Une entreprise individuelle est une entreprise en nom propre ou en nom personnel. L'identité de l'entreprise correspond à celle du dirigeant, qui est responsable sur ses biens propres.

L'entrepreneur exerce son activité sans avoir créé de personne juridique distincte.

Les différentes formes d'entreprises individuelles sont composées des commerçants, artisans, profession libérales, agriculteurs.

Pour l'INSEE, une microentreprise est une entreprise occupant moins de 10 personnes, et qui a un chiffre d'affaires annuel ou un total de bilan n'excédant pas 2 millions d'euros. Les microentreprises font partie des petites et moyennes entreprises (PME).

Cette notion, utilisée à des fins d'analyse statistique et économique, diffère de celle du régime fiscal de la micro-entreprise et ne s'apparente pas non plus au statut de micro-entrepreneur, appelé auto-entrepreneur avant le 19 décembre 2014.

dans l'Oise et en région Hauts-de-France

	Nombre de créations sur un an				Variation en pourcentage		
	oct. 2019	oct. 2020	juil. 2021	oct. 2021	dernier trimestre	sur 1 an	sur 2 ans
Oise	6 725	6 755	8 374	8 736	4,3	29,3	29,9
Nord	24 185	26 383	32 678	32 252	-1,3	22,2	33,4
Pas-de-Calais	8 864	9 789	12 015	12 211	1,6	24,7	37,8
Somme	4 084	4 148	5 079	5 080	0,0	22,5	24,4
Aisne	3 032	3 113	3 864	4 018	4,0	29,1	32,5
Hauts-de-France	46 890	50 188	62 010	62 297	0,5	24,1	32,9
France entière	792 187	836 366	999 403	993 964	-0,5	18,8	25,5

Caractérisation des créations d'entreprises sur un mois

	En octobre dans l'Oise					
	2021		2020		2019	
Nombre de créations d'entreprises	855	100,0 %	765	100,0 %	665	100,0 %
Sociétés	200	23,4 %	200	26,1 %	191	28,7 %
Entreprises individuelles	655	76,6 %	565	73,9 %	474	71,3 %
<i>Micro-entrepreneurs</i>	584	68,3 %	512	66,9 %	416	62,6 %
<i>hors micro-entrepreneurs</i>	71	8,3 %	53	6,9 %	58	8,7 %
Total hors micro-entrepreneurs	271	31,7 %	253	33,1 %	249	37,4 %

	En octobre dans la France entière					
	2021		2020		2019	
Nombre de créations d'entreprises	88 613	100,0 %	91 760	100,0 %	81 378	100,0 %
Sociétés	22 838	25,8 %	22 409	24,4 %	20 315	25,0 %
Entreprises individuelles	65 775	74,2 %	69 351	75,6 %	61 063	75,0 %
<i>Micro-entrepreneurs</i>	59 012	66,6 %	61 804	67,4 %	52 851	64,9 %
<i>hors micro-entrepreneurs</i>	6 763	7,6 %	7 547	8,2 %	8 212	10,1 %
Total hors micro-entrepreneurs	29 601	33,4 %	29 956	32,6 %	28 527	35,1 %

Evolution mensuelle des créations d'entreprises dans l'Oise

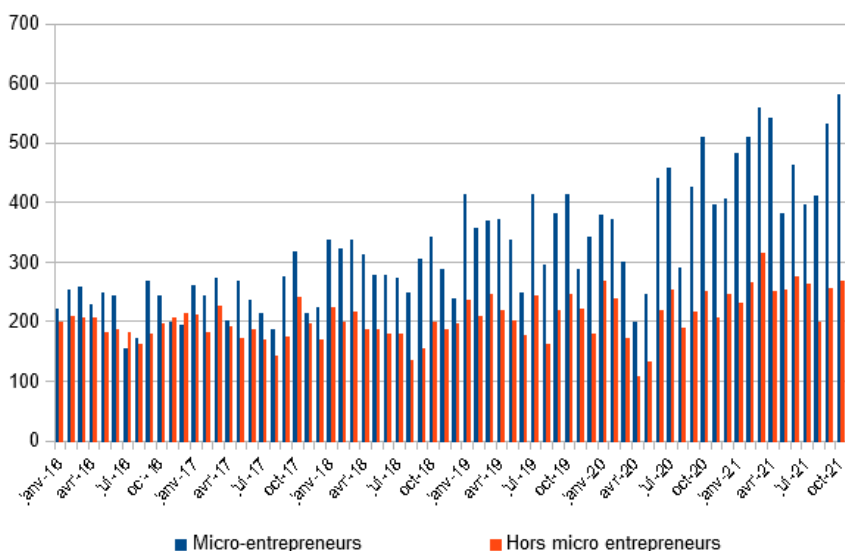

Comparatif d'évolution des créations de micro-entreprises

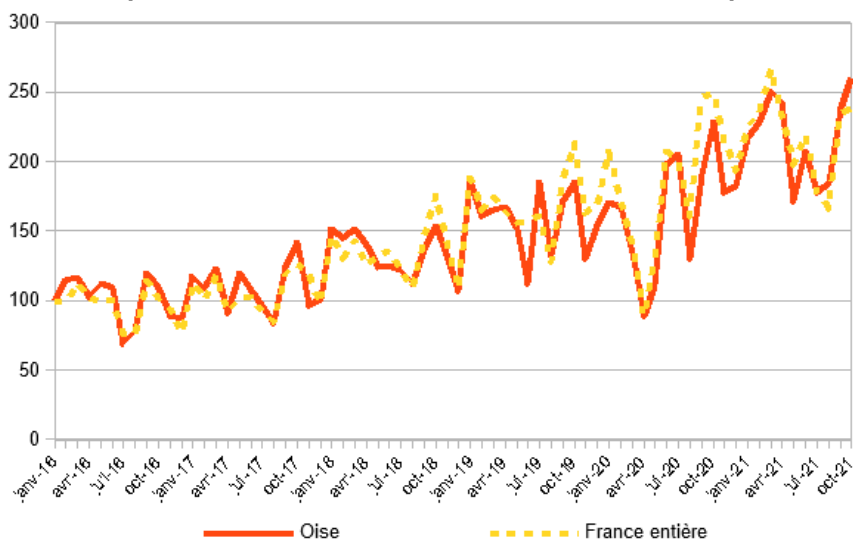

Les défaillances d'entreprise

Dans un article publié par le Journal du Net, la notion de défaillance sert à qualifier une personne, physique ou morale, qui n'est plus en mesure d'exécuter ses obligations.

On parle de défaillance économique d'une entreprise lorsque celle-ci fait l'objet de l'ouverture d'une procédure de redressement judiciaire à son encontre, c'est-à-dire lorsque cette entreprise ne parvient plus à faire face à son passif exigible avec son actif disponible.

Dans ce contexte, la notion de défaillance économique d'une entreprise est à différencier de celle de cessation. En effet, la défaillance d'une entreprise n'entraîne pas toujours une liquidation de l'entreprise, à l'inverse d'une cessation. Une entreprise en situation de défaillance bénéficie donc de la possibilité de retrouver une nouvelle situation financière stable afin de pouvoir relancer son activité.

Dans 20 % des cas seulement, une situation de défaillance entraîne l'arrêt définitif de l'activité économique d'une entreprise.

en France

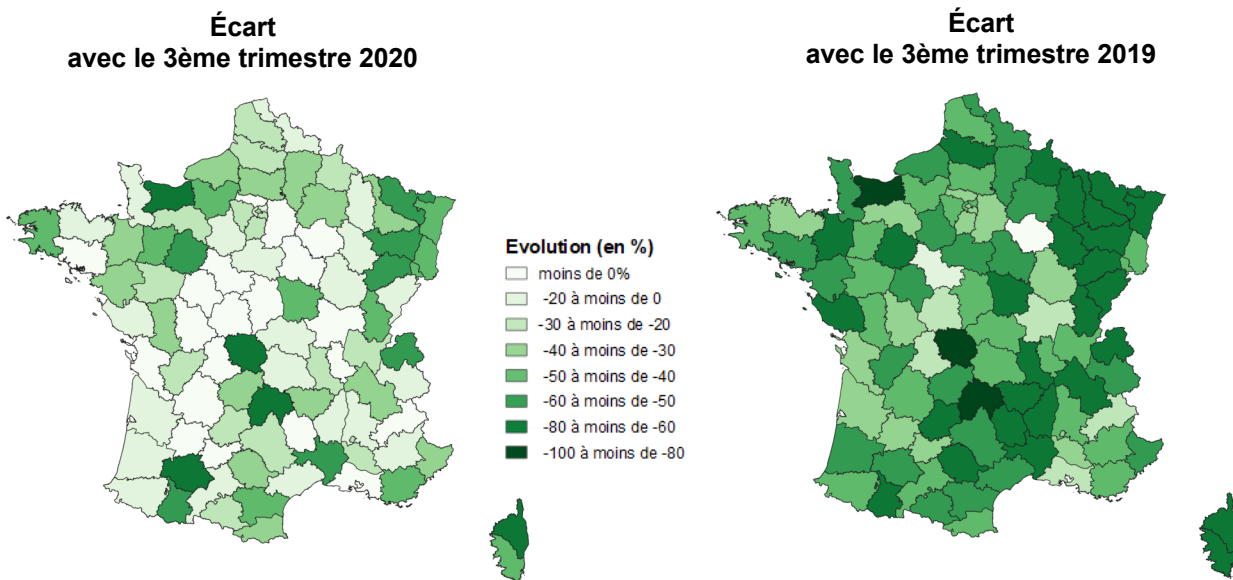

dans l'Oise et en région Hauts-de-France

	Nombre de défaillances sur un an			Variation en pourcentage	
	3ème trim. 2020	2ème trim. 2021	3ème trim. 2021	dernier trimestre	sur 1 an
Oise	380	256	233	-9,0	-38,7
Nord	1 375	945	913	-3,4	-33,6
Pas-de-Calais	582	474	443	-6,5	-23,9
Somme	234	150	139	-7,3	-40,6
Aisne	266	175	161	-8,0	-39,5
Hauts-de-France	2 837	2 000	1 889	-5,6	-33,4
France entière	36 533	28 987	27 518	-5,1	-24,7

Evolution trimestrielle des défaillances d'entreprises dans l'Oise

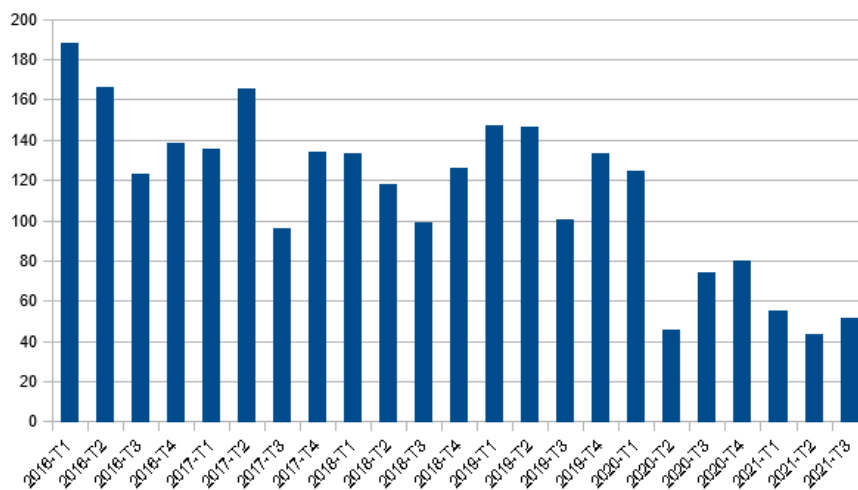

Comparatif trimestriel des défaillances d'entreprises- base 100

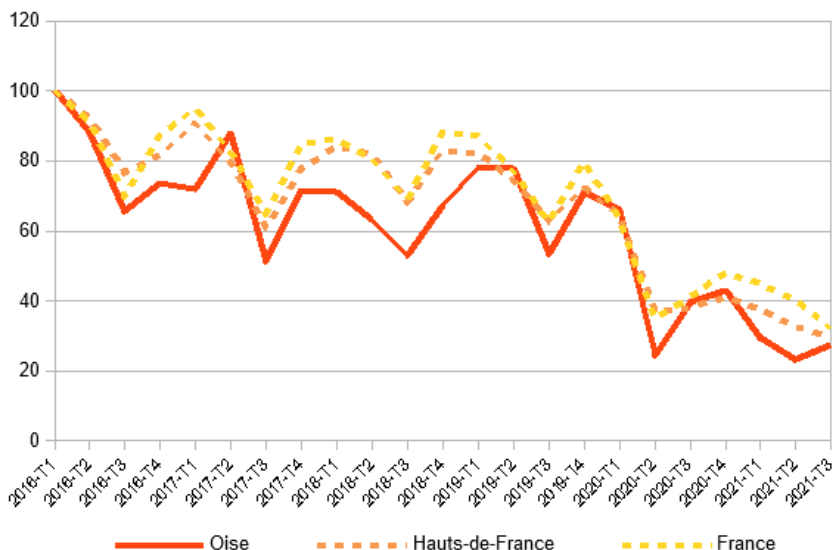

Les exportations/importations

dans l'Oise et en région Hauts-de-France

Situation régionale sur le cumul des 4 derniers trimestres (T4 2020 - T3 2021)

Valeurs en millions d'euros

	Export	Part régionale	Import	Part régionale	Solde
Oise	6 768	13,4	8 935	13,0	-2 167
Nord	22 731	45,2	34 118	49,8	-11 387
Pas-de-Calais	11 928	23,7	15 188	22,2	-3 260
Somme	5 974	11,9	5 181	7,6	793
Aisne	2 938	5,8	5 114	7,5	-2 176
Hauts-de-France	50 339	100,0	68 536	100,0	-18 197

Evolution trimestrielle des exportations et des importations dans l'Oise

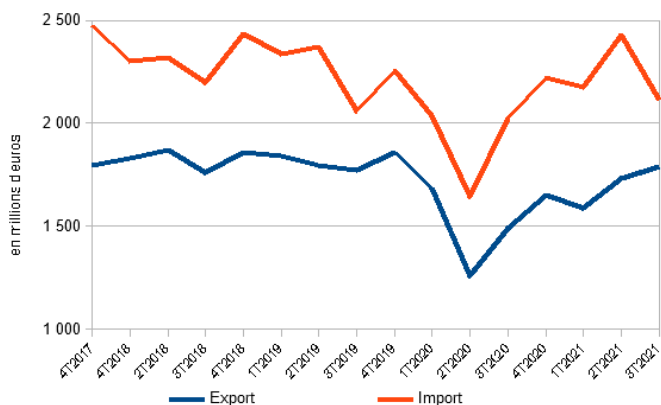

Comparatif des exportations et des importations - base 100

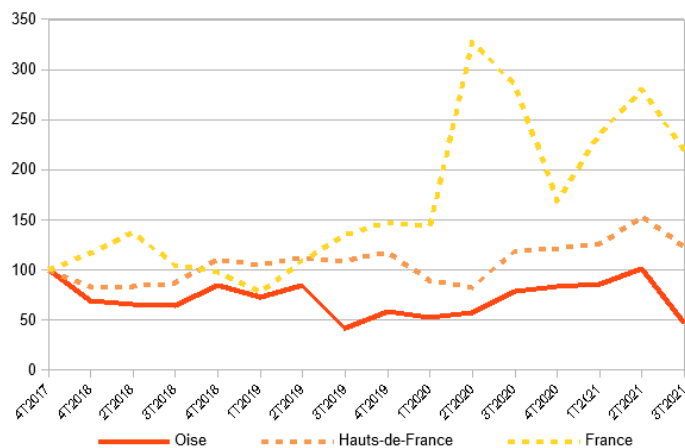

La construction de logements et de locaux non résidentiels

Le secteur du bâtiment est évidemment crucial pour la vie économique et le poids du logement dans l'économie a un fort impact sur le niveau de l'emploi, l'évolution des prix ou les besoins de financement de l'économie. Son importance dans les conditions de vie des Français en fait un enjeu majeur. Il est quantitativement important par ses effets d'entraînement sur l'activité économique.

dans l'Oise et en région Hauts-de-France

- Les logements autorisés -

Situation régionale des logements autorisés - cumul sur douze mois

	Cumul sur douze mois				Variation en pourcentage		
	oct. 2019	oct. 2020	juil. 2021	oct. 2021	dernier trimestre	sur 1 an	sur 2 ans
Oise	3 100	4 100	4 500	4 000	-11,1	-2,4	29,0
Nord	12 300	13 300	13 100	14 200	8,4	6,8	15,4
Pas-de-Calais	5 700	6 000	7 600	8 600	13,2	43,3	50,9
Somme	2 900	2 200	2 500	2 400	-4,0	9,1	-17,2
Aisne	1 200	1 300	1 300	1 400	7,7	7,7	16,7
Hauts-de-France	25 300	26 800	29 000	30 600	5,5	14,2	20,9
France hors Mayotte	443 300	398 200	456 600	470 400	3,0	18,1	6,1

Evolution mensuelle du nombre de logements autorisés dans l'Oise

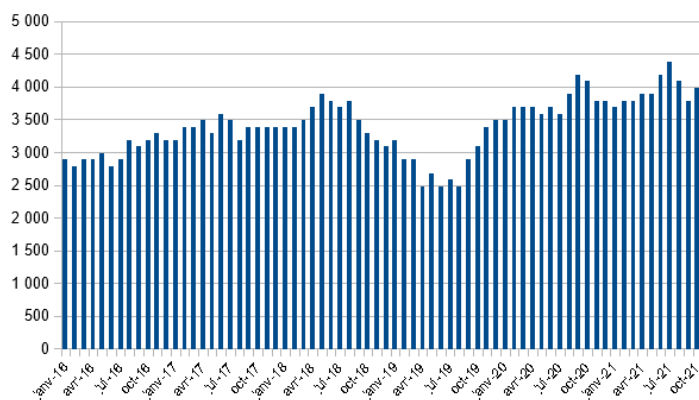

Comparatif du nombre de logements autorisés - base 100

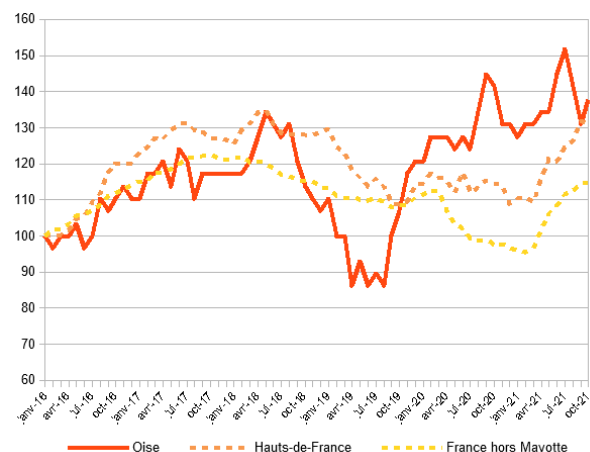

- Les logements commencés -

Situation régionale des logements commencés - cumul sur douze mois

	Cumul sur douze mois				Variation en pourcentage		
	oct. 2019	oct. 2020	juil. 2021	oct. 2021	dernier trimestre	sur 1 an	sur 2 ans
Oise	2 700	2 800	3 100	3 100	0,0	10,7	14,8
Nord	11 600	9 900	11 700	12 700	8,5	28,3	9,5
Pas-de-Calais	5 000	4 800	4 300	4 900	14,0	2,1	-2,0
Somme	2 500	2 300	1 900	1 600	-15,8	-30,4	-36,0
Aisne	1 000	1 000	1 200	1 300	8,3	30,0	30,0
Hauts-de-France	22 700	20 700	22 300	23 600	5,8	14,0	4,0
France hors Mayotte	387 000	356 500	382 600	388 000	1,4	8,8	0,3

Evolution mensuelle du nombre de logements commencés dans l'Oise

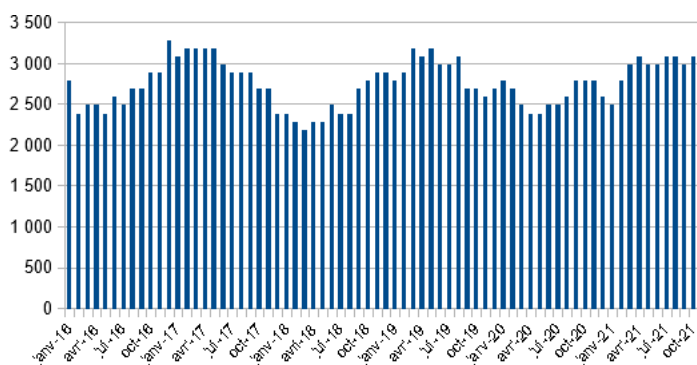

Comparatif du nombre de logements commencé - base 100

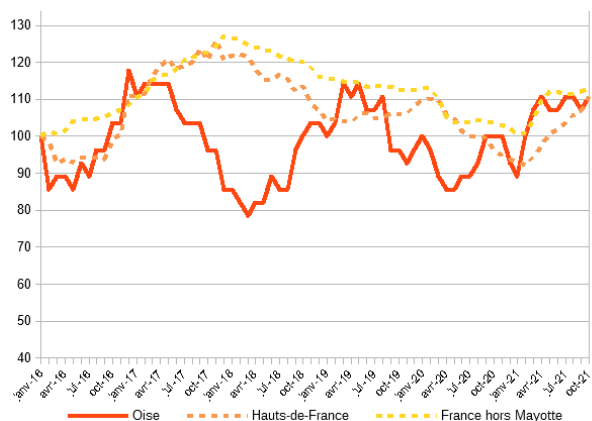

Les surfaces de plancher des locaux non résidentiels autorisées (en m²)

Situation régionale des surfaces de locaux autorisées - cumul sur douze mois

	Cumul en m² sur douze mois			Variation en pourcentage			
	oct. 2019	oct. 2020	juil. 2021	oct. 2021	dernier trimestre	sur 1 an	sur 2 ans
Oise	556 092	331 787	251 172	434 943	73,2	31,1	-21,8
Nord	1 778 502	1 446 714	1 690 864	1 642 166	-2,9	13,5	-7,7
Pas-de-Calais	1 720 281	631 128	1 109 095	1 048 080	-5,5	66,1	-39,1
Somme	498 141	299 477	591 552	595 014	0,6	98,7	19,4
Aisne	250 973	184 537	156 980	169 094	7,7	-8,4	-32,6
Hauts-de-France	4 803 989	2 893 643	3 799 663	3 889 297	2,4	34,4	-19,0
France entière	41 522 569	35 102 306	36 341 321	37 525 663	3,3	6,9	-9,6

Evolution mensuelle de la surface de locaux autorisée dans l'Oise (en m²)

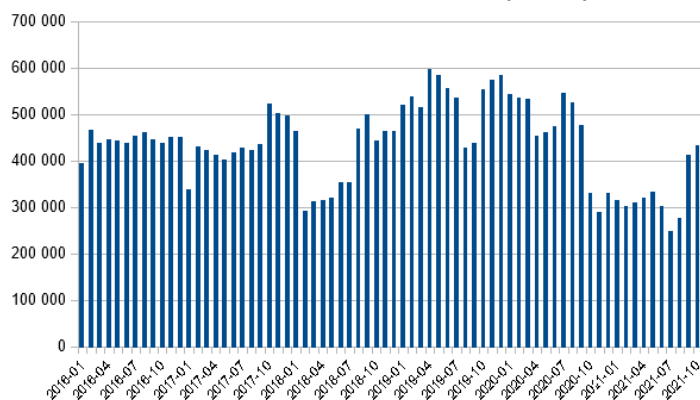

Comparatif de la surface de locaux autorisée - base 100

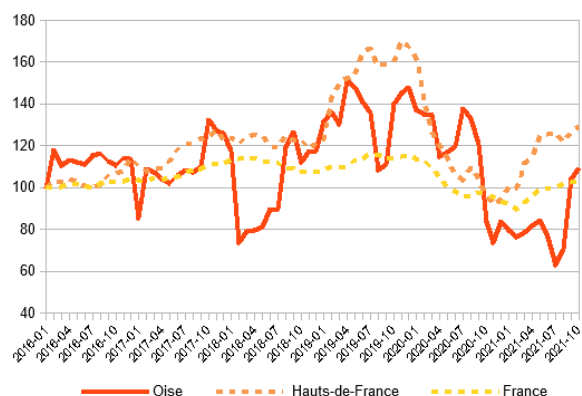

Les surfaces de plancher des locaux non résidentiels commencées (en m²)

Situation régionale des surfaces de locaux commencées - cumul sur douze mois

	Cumul en m² sur douze mois			Variation en pourcentage			
	oct. 2019	oct. 2020	juil. 2021	oct. 2021	dernier trimestre	sur 1 an	sur 2 ans
Oise	240 639	318 495	152 051	288 168	89,5	-9,5	19,8
Nord	1 121 173	792 614	855 534	951 206	11,2	20,0	-15,2
Pas-de-Calais	524 245	1 046 688	544 309	692 782	27,3	-33,8	32,1
Somme	258 272	372 555	177 539	411 785	131,9	10,5	59,4
Aisne	194 413	91 066	75 263	81 099	7,8	-10,9	-58,3
Hauts-de-France	2 338 742	2 621 418	1 804 696	2 425 040	34,4	-7,5	3,7
France entière	27 616 226	24 675 174	24 576 946	24 949 469	1,5	1,1	-9,7

Evolution mensuelle de la surface de locaux commencée dans l'Oise (en m²)

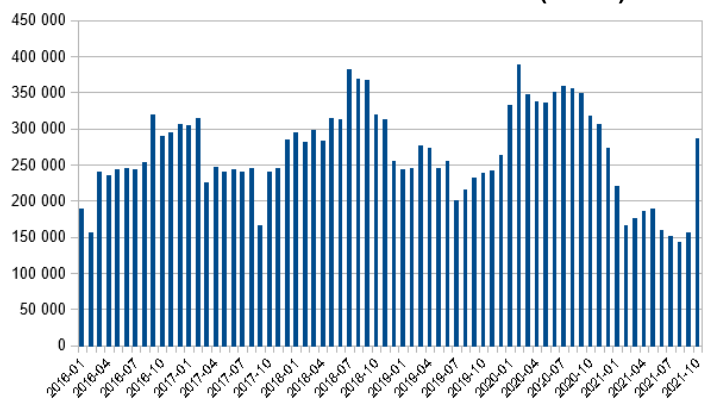

Comparatif de la surface de locaux commencée - base 100

